

REGIONALES ARBEITSPROGRAMM

2024

DER REGION LIEZEN



Formale Angaben zum Arbeitsprogramm

Region	Liezen
Geltungszeitraum des AP (Jahr)	2024
Beschluss der Regionalversammlung (Datum)	18.10.2023
Vorsitzende(r)	LAbg. Bgm. Armin Forstner
Ansprechperson	Dr. ⁱⁿ Eva Stiermayr
Kontaktdaten (Postadresse, Tel., E-Mail)	Am Dorfplatz 400, 8940 Weißenbach b. Liezen 03612/25970, rml@rml.at

Zusammenfassung des Arbeitsprogramms (vgl. Excel Übersicht Finanztabelle)

Budgetübersicht APRO Jahr

2024

<i>in EUR</i>	<u>Reg. Budget gesamt</u> 2024	<u>LREG-Gemeindemittel</u> 2024	<u>LREG-Landesmittel</u> 2024	<i>in %</i>	<u>Fördermittel ges.</u> 2024	<u>Einnahmen</u> 2024	<u>Eigenmittel</u> 2024	<u>Gesamtkosten</u> 2024
Gesamtbudget StLREG	1 239 642,62	393 554,92	846 087,70	100,00%	555 711,58	0,00	8 315,80	1 803 670,00
<i>davon Managementkosten</i>	409 446,10	0,00	409 446,10	33,03%	445 094,58	0,00	0,00	854 540,68
<i>davon Projektkosten</i>	830 196,52	393 554,92	436 641,60	66,97%	110 617,00	0,00	8 315,80	949 129,32
Gesamtkosten RM Liezen GmbH	1 092 634,76	391 054,92	701 579,84	88,14%	445 094,58	0,00	0,00	1 537 729,34
Gesamtkosten Regionalverband	2 500,00	2 500,00	0,00	0,20%	0,00	0,00	0,00	2 500,00
Weitere Regionsprojekte	0,00	0,00	0,00	0,00%	0,00	0,00	0,00	0,00
Gesamtbudget (inkl. weiterer Regionsprojekte)	1 239 642,62	393 554,92	846 087,70	100,00%	555 711,58	0,00	8 315,80	1 803 670,00

<i>in EUR</i>	<u>Reg. Budget gesamt</u> 2024	<u>LREG-Gemeindemittel</u> 2024	<u>LREG-Landesmittel</u> 2024	<i>in %</i>	<u>Fördermittel ges.</u> 2024	<u>Einnahmen</u> 2024	<u>Eigenmittel</u> 2024	<u>Gesamtkosten</u> 2024
Gesamtbudget Managementkosten	409 446,10	0,00	409 446,10	100,00%	445 094,58	0,00	0,00	854 540,68
<i>1 Strukturkosten Regionalmanagement</i>	382 254,34	0,00	382 254,34	93,36%	0,00	0,00	0,00	382 254,34
<i>2 LEADER</i>	0,00	0,00	0,00	0,00%	146 293,00	0,00	0,00	146 293,00
<i>3 Modellregion Gesundheitskompetenz</i>	0,00	0,00	0,00	0,00%	103 085,57	0,00	0,00	103 085,57
<i>4 Regionales Jugendmanagement</i>	9 785,57	0,00	9 785,57	2,39%	68 151,00	0,00	0,00	77 936,57
<i>5 Regionale Koordination für Bildungs- und Berufsorientierung</i>	7 620,62	0,00	7 620,62	1,86%	51 077,00	0,00	0,00	58 697,62
<i>6 Regionales Gleichstellungsmanagement</i>	9 785,57	0,00	9 785,57	2,39%	76 488,00	0,00	0,00	86 273,57

<i>in EUR</i>	<u>Reg. Budget gesamt</u> 2024	<u>LREG-Gemeindemittel</u> 2024	<u>LREG-Landesmittel</u> 2024	<i>in %</i>	<u>Fördermittel ges.</u> 2024	<u>Einnahmen</u> 2024	<u>Eigenmittel</u> 2024	<u>Gesamtkosten</u> 2024
Gesamtbudget Projektkosten	830 196,52	393 554,92	436 641,60	100,00%	110 617,00	0,00	8 315,80	949 129,32
<i>1. Attraktiver Lebensraum</i>	96 000,00	0,00	96 000,00	11,56%	0,00	0,00	0,00	96 000,00
<i>2. Attraktiver Arbeits-, Wirtschafts- und Bildungsraum</i>	97 000,00	0,00	97 000,00	11,68%	0,00	0,00	0,00	97 000,00
<i>3. Klima, Energie & Umwelt</i>	508 933,32	338 188,66	170 744,66	61,30%	110 617,00	0,00	0,00	619 550,32
<i>4. Gesellschaftliche Teilhabe</i>	125 763,20	52 866,26	72 896,94	15,15%	0,00	0,00	8 315,80	134 079,00
<i>5. Oranisation</i>	2 500,00	2 500,00	0,00	0,30%	0,00	0,00	0,00	2 500,00

<i>in EUR</i>	<u>Reg. Budget gesamt</u> 2024	<u>LREG-Gemeindemittel</u> 2024	<u>LREG-Landesmittel</u> 2024	<i>in %</i>	<u>Fördermittel ges.</u> 2024	<u>Einnahmen</u> 2024	<u>Eigenmittel</u> 2024	<u>Gesamtkosten</u> 2024
Gesamtbudget Projektkosten	830 196,52	393 554,92	436 641,60	100,00%	110 617,00	0,00	8 315,80	949 129,32
<i>1. RM Liezen GmbH</i>	683 188,66	391 054,92	292 133,74	82,29%	0,00	0,00	0,00	683 188,66
<i>2. Regionalverband</i>	2 500,00	2 500,00	0,00	0,30%	0,00	0,00	0,00	2 500,00
<i>3. Naturpark Sölktales GmbH</i>	73 744,66	0,00	73 744,66	8,88%	110 617,00	0,00	0,00	184 361,66
<i>4. Bereichsfeuerwehrverband Liezen</i>	37 500,00	0,00	37 500,00	4,52%	0,00	0,00	0,00	37 500,00
<i>5. Regionalverein Ausseerland</i>	33 263,20	0,00	33 263,20	4,01%	0,00	0,00	8 315,80	41 579,00

Bezug des Regionalen Arbeitsprogramms 2024 zur Regionalentwicklung in der Region

Aktueller Umsetzungsstand des Regionalen Entwicklungsleitbildes: Welche thematischen Schwerpunkte wurden bisher gesetzt? Welche Maßnahmen / Projekte befinden sich derzeit in Umsetzung? Auf welchen Vorarbeiten setzt das Arbeitsprogramm 2024 auf?

Thematische Schwerpunkte des regionalen Entwicklungsleitbildes der Region Liezen 2022-2027 in Verbindung mit Maßnahmen und Projekten, die sich mit Stand 15. August 2023 in Umsetzung befanden

EIN ATTRAKTIVER LEBENSRAUM

Versorgung sichern

- auf regionaler Ebene zusammenarbeiten und gemeinsame Lösungen über Gemeindegrenzen umsetzen
- Erreichbarkeit von Dienstleistungen der Daseinsvorsorge mit öffentlichen Verkehrsmitteln sicherstellen

Nahversorgung regional gestalten

- nachhaltige und regionale Konsum- und Produktionsmuster unterstützen

Gesundheitsversorgung verbessern

- Qualität und Quantität der ärztlichen und medizinischen Versorgung sowie Pflege verbessern
- Gesundheitsförderung und Prävention für alle Altersgruppen forcieren

Wohnraum schaffen

- bestehende Bausubstanz nutzen

- leistbaren Wohnraum zur Verfügung stellen
- alternative Wohnkonzepte anbieten

Ortszentren entwickeln

- demografische Entwicklungen und Hauptlinien des öffentlichen Verkehrs berücksichtigen
- Dienstleistungen der Daseinsvorsorge in Zentren mit guter Erreichbarkeit bündeln
- Siedlungsstrukturen verdichten und bestehende Gebäude effizient nutzen
- auf regionale Baukultur achten

Lebendigkeit erhalten

- soziale, kulturelle und sportliche Angebote ermöglichen
- touristische Inwertsetzung vorhandener Ressourcen

Wahrnehmung schärfen

- Bewusstsein für die Einzigartigkeit der Region schärfen
- die Region in ihrer Gesamtheit im Vergleich zu anderen Regionen positionieren

Maßnahmen und Projekte zum Schwerpunkt ...

„Versorgung sichern“

- Errichtung eines neuen Stützpunktes für die Wasserrettung Liezen

„Nahversorgung regional gestalten“

- RegionalRegale: Weiterentwicklung des regionalen Nahversorgermodells in Ardning und Michaelerberg-Pruggern (u.a. Erweiterung des RegionalRegals in Pruggern)
- Neuausrichtung des Nahversorgers und Cafés in Lassing

„Gesundheitsversorgung verbessern“

- LandärztInnen-Projekt in Kooperation mit der Medizinischen Universität Graz
- Vorbereitungen für Liezen als Modellregion für Gesundheitsinformation und -gesundheitskompetenz

„Wohnraum schaffen“

- Erstellung eines Konzepts für betreubares Wohnen mit Pflege-, Gesundheits- und Sozialangeboten in Bad Mitterndorf

„Ortskerne entwickeln“

- Vernetzung mit Ortskernkoordinator Stefan Spindler und Teilnahme bei regionalen Abstimmungsterminen

„Wahrnehmung schärfen“

- Regionsfilm CALL IT HOME als Kinowerbung
- Betreuung der Regionswebseite www.region-liezen.at als digitale Anlaufstelle für Zuziehende und Bewohnerinnen und Bewohner der Region Liezen
- Etablierung eines Regionsnewsletters als Absolvent:innen-Netzwerk
- Vorbereitung einer Willkommensmappe für Zuziehende und Umziehende
- Regionaler Schulplaner 2023/2024 für alle Schülerinnen und Schüler ab der 7. Schulstufe
- Regionaler Collegenblock für Lehrlinge der Region Liezen
- Entwicklung einer Endlosfaltkarte zum Selberbasteln & Entwurf eines Springwürfels inkl. digitalem Spielverlauf



EIN ATTRAKTIVER ARBEITS-, WIRTSCHAFTS- UND BILDUNGSRAUM

Zukunftsfähige Standorte schaffen und regionale Wertschöpfung erhöhen

- attraktive Flächen und Standorte interkommunal entwickeln und vermarkten
- auf wettbewerbsfähige, regionale Spezialisierungen konzentrieren
- regionales Standortmanagement aufbauen
- Zugang zu Glasfaserinfrastruktur möglichst flächendeckend zur Verfügung stellen
- regionale Wertschöpfungsketten sichtbar machen und unterstützen

Attraktive Arbeitsplätze und Arbeitswelten gestalten

- verfügbare Arbeitskräfte als Schlüsselfaktor der Standortentwicklung berücksichtigen

- regionale Jobmöglichkeiten und berufliche Perspektiven aufzeigen lassen

Bildungs- und Qualifizierungsangebote weiterentwickeln

- den elementaren Kinderbildungs- und -betreuungsbereich ausbauen
- spezialisierte und vielfältige Ausbildungswege entwickeln und anbieten
- Bildungs- und Berufsorientierung anbieten und lebenslanges Lernen ermöglichen

Forschung und Innovation unterstützen

- Kooperationen zwischen Ausbildungseinrichtungen, Forschungsstätten und Unternehmen unterstützen

Maßnahmen und Projekte zum Schwerpunkt ...

„Zukunftsfähige Standorte schaffen und regionale Wertschöpfung erhöhen“

- Begleitung des regionalen Glasfaserausbaus sowie der RML Infrastruktur GmbH
- Vorbereitungen für eine neue, regionale Energiestrategie

„Attraktive Arbeitsplätze und Arbeitswelten gestalten“

- Integration einer Jobbörse auf der Regionswebseite www.region-liezen.at
- Erstellung von Werbemitteln im Rahmen einer Jugendjoboffensive

„Bildungs- und Qualifizierungsangebote weiterentwickeln“

- Gestaltung einer Schullandkarte für die gesamte Region Liezen
- „Berufsmesse“ für Volksschülerinnen und Volksschüler: „Meine Zukunft – Meine Arbeitswelt – Mein Bezirk“
- BBO-Angebotskatalog mit steirischen und regionalen Bildungs- und Berufsorientierungsangeboten
- Begleitung des Projekts „Bildungsregion Paltental“ / Informationsbroschüre „Bildungswegweiser Paltental“ für alle Haushalte der Kleinregion Paltental
- Organisation der Berufs- und Karrieremessen im Bezirk Liezen

KLIMA, ENERGIE UND UMWELT

Klimafreundliche Mobilität ermöglichen

- Angebot an öffentlichen Verkehr verbessern
- alternative Mobilitätsmodelle unterstützen
- Verkehrsverhalten zugunsten klimafreundlicher Mobilitätsangebote ändern
- Radverkehrsinfrastruktur ausbauen

Unseren Lebensraum schützen und nachhaltige Nutzung fördern

- Schutzgebiete erhalten und nachhaltig in Wert setzen
- touristische Nutzung nachhaltig gestalten
- Umgang mit Naturgefahren
- Klimawandelanpassungsstrategien, KLARI- und KEM-Regionen
- Stärkung der heimischen Land- und Forstwirtschaft

Auf Ressourcen achten

- nachhaltige und erneuerbare Energien fördern und Emissionen reduzieren
- regionale Energiewirtschaft stärken und Blackoutvorsorge treffen
- Leerstandmanagement
- nachhaltiges Ressourcenmanagement in der Abfallwirtschaft

Lebensmittelversorgung aus der Region für die Region

- landwirtschaftliche Produktion von Lebensmitteln stärken und Diversifizierung unterstützen
- regionalen Anbau von Obst und Gemüse stärken

Maßnahmen und Projekte zum Schwerpunkt ...

„Klimafreundliche Mobilität ermöglichen“

- Potentialanalyse für multimodale Mobilitätsknoten
- Maßnahmen zur Steigerung der Bekanntheit der LIMO-App und Weiterentwicklung mit neuen Funktionen (Mitfahrbörse, Greencent-Prämienprogramm, regionale Mobilitätskarte)
- Bestandanalyse des Eisenstraßen-Radwegs R38 und des Rastlandradwegs R15
- Planung einer einheitlichen Beschilderung von Points of Interests entlang der Radwege in der Region
- Fachtagung für betriebliche Mobilität in der Region
- Planung und Umsetzung von Maßnahmen im Rahmen der Europäischen Mobilitätswoche 2023

„Unseren Lebensraum schützen und nachhaltige Nutzung fördern“

- Attraktivierung Auszeitsteig Zinkgraben
- Nachhaltige Besucherlenkung im Wildnisgebiet Dürrenstein - Lassingtal durch die Wasserlochklamm
- Positionierung der Kleinregion Irdning-Enns-Grimmingland in Richtung eines gesundheitsorientierten Tourismus

„Auf Ressourcen achten“

- Ressourcenpark Aich

„Lebensmittelversorgung aus der Region für die Region“

- Pilotprojekt „Gemüseanbau zur Selbstversorgung der Region Liezen“

GESELLSCHAFTLICHE TEILHABE

Gesellschaftliche Lebendigkeit und Vielfalt erhalten

- Menschen in der Region halten und in die Region zurückholen
- gesellschaftliche Vielfalt bei Entscheidungen berücksichtigen
- ehrenamtliches Engagement und Vereinswesen fördern
- kulturelles Erbe und Tradition erhalten und in Wert setzen
- gestalterischen und kreativen Ausdruck fördern

Kinder und Jugendliche beteiligen

- Einbindung in Entscheidungen
- Talente heben, Angebot der Berufs- und Bildungsorientierung aufzeigen

Frauen und Männer gleichstellen

- Abbau von Rollenbildern
- Gestaltungsspielraum für Frauen schaffen und vergrößern
- Perspektiven für hochqualifizierte Frauen am Land entwickeln

Familien unterstützen

- Vereinbarkeit von Beruf und Familie sicherstellen
- Betreuungsangebote für Kinder, Jugendliche und pflegebedürftige Menschen schaffen

Maßnahmen und Projekte zum Schwerpunkt ...

„Gesellschaftliche Lebendigkeit und Vielfalt erhalten“

- Unterstützung Salzkammergut 2024 – Kulturhauptstadt Region
- Digitale Salzkammer / Konzept

„Frauen und Männer gleichstellen“

- Pilotierung eines regionalen Gleichstellungsmanagements

„Familien unterstützen“

- Unterstützung bei der Organisation und Planung von drei gemeindeübergreifenden Sommerferienprogrammen (Schladming, Paltental, Eisenwurzen)

Geplante Schwerpunkte und Leitprojekte im Rahmen des vorliegenden Arbeitsprogrammes: Welche Aktivitäten des Vorjahres werden fortgesetzt, welche Outputs werden erwartet? Welche neuen Themenbereiche / Projekte sind geplant, wie stehen diese im Kontext zu den regionalen Entwicklungsschwerpunkten? (max. 4 Seiten)

EIN ATTRAKTIVER LEBENSRAUM

Versorgung sichern

- auf regionaler Ebene zusammenarbeiten und gemeinsame Lösungen über Gemeindegrenzen umsetzen
- Erreichbarkeit von Dienstleistungen der Daseinsvorsorge mit öffentlichen Verkehrsmitteln sicherstellen

Nahversorgung regional gestalten

- nachhaltige und regionale Konsum- und Produktionsmuster unterstützen

Gesundheitsversorgung verbessern

- Qualität und Quantität der ärztlichen und medizinischen Versorgung sowie Pflege verbessern
- Gesundheitsförderung und Prävention für alle Altersgruppen forcieren

Wohnraum schaffen

- bestehende Bausubstanz nutzen

- leistbaren Wohnraum zur Verfügung stellen
- alternative Wohnkonzepte anbieten

Ortszentren entwickeln

- demografische Entwicklungen und Hauptlinien des öffentlichen Verkehrs berücksichtigen
- Dienstleistungen der Daseinsvorsorge in Zentren mit guter Erreichbarkeit bündeln
- Siedlungsstrukturen verdichten und bestehende Gebäude effizient nutzen
- auf regionale Baukultur achten

Lebendigkeit erhalten

- soziale, kulturelle und sportliche Angebote ermöglichen
- touristische Inwertsetzung vorhandener Ressourcen

Wahrnehmung schärfen

- Bewusstsein für die Einzigartigkeit der Region schärfen
- die Region in ihrer Gesamtheit im Vergleich zu anderen Regionen positionieren

Das Bündelprojekt „Ein attraktiver Lebensraum 2024“ umfasst all jene Maßnahmen, die zum ersten Leitthema des regionalen Entwicklungsleitbildes der Region Liezen passen. Es geht darum,

- **die Gemeinden dabei zu unterstützen**, Projekte im Bereich der Regionalentwicklung auszuarbeiten und Themen für sie aufzubereiten, die im Laufe des Jahres an sie herangetragen werden
 - *Beitrag zu Schwerpunkt „auf regionaler Ebene zusammenarbeiten und gemeinsam Lösungen über Gemeindegrenzen umsetzen“*
- **die Region Liezen als attraktiven Lebensraum für Zuziehende und Umziehende sichtbar machen**, konkret durch die Gestaltung einer mehrsprachigen Willkommensmappe, die den Gemeinden zur Verfügung gestellt wird sowie durch die Präsentation dieser Inhalte auf der Regionswebseite als digitale Anlaufstelle für Zuziehende und Bewohner:innen der Region Lieten
 - *Beitrag zu Schwerpunkt „Bewusstsein für die Einzigartigkeit der Region schärfen“*
 - *Beitrag zu Schwerpunkt „die Region in ihrer Gesamtheit im Vergleich zu anderen Regionen positionieren“*
 - *Beitrag zu Schwerpunkt „verfügbare Arbeitskräfte als Schlüsselfaktor der Standortentwicklung berücksichtigen“ (Leitthema 2)*
 - *Beitrag zu Schwerpunkt „Menschen in der Region halten und in die Region zurückholen“ (Leitthema 4)*

- **Produkte und Ergebnisse regionalentwicklerischer Arbeit sichtbar zu machen**, z.B. über die Regionswebseite, Social-Media-Kanäle, den vierteljährlichen Regionsnewsletter sowie den regionalen Schulplaner
 - Beitrag zu Schwerpunkt „Bewusstsein für die Einzigartigkeit der Region schärfen“
 - Beitrag zu Schwerpunkt „die Region in ihrer Gesamtheit im Vergleich zu anderen Regionen positionieren“
 - Beitrag zu Schwerpunkt „Menschen in der Region halten und in die Region zurückholen“ (Leitthema 4)

Zum Leitthema 1 gehört auch das Thema **Gesundheit**, das allerdings nicht in einem eigenen Projekt, sondern ab Herbst 2023 in einer eigenen **Koordinationsstelle für Gesundheitskompetenz und Gesundheitsförderung** verankert werden soll. Alle Kosten, die mit dieser Stelle verbunden sind, werden vom Steirischen Gesundheitsfonds getragen. Es geht darum

- zu analysieren, welche regionalen Bedarfe und Angebote es in diesem Bereich der Gesundheitskompetenz und Gesundheitsförderung gibt ***NEU***
- Organisationen zu vernetzen, die bereits Angebote haben ***NEU***
- ein Team von Gesundheitskoordinator:innen in den Kleinregionen aufzubauen und zu leiten ***NEU***
- sowie Maßnahmen zu setzen, die der Stärkung der Gesundheitskompetenz der Bewohner:innen der Region und der Förderung ihrer Gesundheit dienen ***NEU***
- und das Landärzt:innen-Projekt weiterzuführen
 - Beitrag zu Schwerpunkt „Gesundheitsförderung und Prävention für alle Altersgruppen forcieren“

Zusätzlich wird der Bereichsfeuerwehrverband Liezen bei der Anschaffung eines PKW-Anhänger für Aus- und Weiterbildungszwecke und Bewerbe finanziell unterstützt. *NEU*

- Beitrag zum Schwerpunkt „Versorgung sichern“
- Beitrag zum Schwerpunkt „Ehrenamtliches Engagement und Vereinswesen fördern“ (Leitthema 4)

EIN ATTRAKTIVER ARBEITS-, WIRTSCHAFTS- UND BILDUNGSRAUM

Zukunftsfähige Standorte schaffen und regionale Wertschöpfung erhöhen

- attraktive Flächen und Standorte interkommunal entwickeln und vermarkten
- auf wettbewerbsfähige, regionale Spezialisierungen konzentrieren
- regionales Standortmanagement aufbauen
- Zugang zu Glasfaserinfrastruktur möglichst flächendeckend zur Verfügung stellen
- regionale Wertschöpfungsketten sichtbar machen und unterstützen

Attraktive Arbeitsplätze und Arbeitswelten gestalten

- verfügbare Arbeitskräfte als Schlüsselfaktor der Standortentwicklung berücksichtigen

- regionale Jobmöglichkeiten und berufliche Perspektiven aufzeigen lassen

Bildungs- und Qualifizierungsangebote weiterentwickeln

- den elementaren Kinderbildungs- und -betreuungsbereich ausbauen
- spezialisierte und vielfältige Ausbildungswege entwickeln und anbieten
- Bildungs- und Berufsorientierung anbieten und lebenslanges Lernen ermöglichen

Forschung und Innovation unterstützen

- Kooperationen zwischen Ausbildungseinrichtungen, Forschungsstätten und Unternehmen unterstützen

Das Bündelprojekt „Ein attraktiver Arbeits-, Wirtschafts- und Bildungsraum 2024“ umfasst all jene Maßnahmen, die zum zweiten Leitthema des regionalen Entwicklungsleitbildes der Region Liezen passen. Es geht darum

- **eine Strategie zu entwickeln, wie sich die Region Liezen bestmöglich mit selbst produzierter, erneuerbarer und leistbarer Energie versorgen könnte**, als Nachfolgeprojekt zum Glasfaserprojekt ***NEU***
 - *Beitrag zu Schwerpunkt „Zukunftsfähige Standorte schaffen und regionale Wertschöpfung erhöhen“*
- **das regionale Nahversorgermodell „RegionalRegale“ weiterhin zu begleiten und zu unterstützen**
 - *Beitrag zu Schwerpunkt „regionale Wertschöpfungsketten sichtbar machen und unterstützen“*
 - *Beitrag zu Schwerpunkt „Nahversorgung regional gestalten“ (Leitthema 1)*
 - *Beitrag zu Schwerpunkt „Lebensmittelversorgung aus der Region für die Region (Leitthema 3)*
- **(wirtschaftliche) Themenstellungen zu bearbeiten, zu denen die Regionalentwicklung einen Beitrag leisten kann sowie Studierenden und Schüler:innen die Möglichkeit zu geben, ihre Ideen über Regionspraktika hier einzubringen**
 - *Beitrag zu Schwerpunkt „Forschung und Innovation unterstützen“*
 - *Beitrag zu Schwerpunkt „Kinder und Jugendliche beteiligen“ (Leitthema 4)*
- **Kindern, Jugendlichen und Erwachsenen mögliche Ausbildungswege und berufliche Perspektiven in der Region aufzuzeigen**, z.B. über das Projekt „Meine Zukunft – Meine Arbeitswelt – Mein Bezirk“, die Berufs- und Karrieremessen in der Region Liezen, die Begleitung der Bildungsregion Paltental > koordiniert von der regionalen BBO-Koordination
 - *Beitrag zu Schwerpunkt „regionale Jobmöglichkeiten und berufliche Perspektiven aufzeigen“*

KLIMA, ENERGIE UND UMWELT

Klimafreundliche Mobilität ermöglichen

- Angebot an öffentlichen Verkehr verbessern
- alternative Mobilitätsmodelle unterstützen
- Verkehrsverhalten zugunsten klimafreundlicher Mobilitätsangebote ändern
- Radverkehrsinfrastruktur ausbauen

Unseren Lebensraum schützen und nachhaltige Nutzung fördern

- Schutzgebiete erhalten und nachhaltig in Wert setzen
- touristische Nutzung nachhaltig gestalten
- Umgang mit Naturgefahren
- Klimawandelanpassungsstrategien, KLARI- und KEM-Regionen
- Stärkung der heimischen Land- und Forstwirtschaft

Auf Ressourcen achten

- nachhaltige und erneuerbare Energien fördern und Emissionen reduzieren
- regionale Energiewirtschaft stärken und Blackoutvorsorge treffen
- Leerstandmanagement
- nachhaltiges Ressourcenmanagement in der Abfallwirtschaft

Lebensmittelversorgung aus der Region für die Region

- landwirtschaftliche Produktion von Lebensmitteln stärken und Diversifizierung unterstützen
- regionalen Anbau von Obst und Gemüse stärken

Das erste von zwei Projekte zum Leitthema 3 heißt „**Zukunftsfitte Mobilität Liezen**“. Es geht darum

- **weitere Maßnahmen zur Attraktivierung der Radrouten im Bezirk zu setzen**
 - Beitrag zu Schwerpunkt „Radinfrastruktur ausbauen“
- **die LIMO-App und die Mitfahrborse weiterzuentwickeln, speziell bei Betrieben bekannt zu machen und die Kooperation mit dem Prämiensystem „Greencent“ weiter auszubauen**
 - Beitrag zu Schwerpunkt „Verkehrsverhalten zugunsten klimafreundlicher Mobilitätsangebote ändern“
 - Beitrag zu Schwerpunkt „alternative Mobilitätsmodelle unterstützen“
 - Beitrag zu Schwerpunkt „touristische Nutzung nachhaltig gestalten“
- **ein Konzept zu erstellen, wie in der Region Mitfahrbankerl als neues Mobilitätsangebot installiert und mit der LIMO-App verknüpft werden kann ***NEU*****
 - Beitrag zu Schwerpunkt „alternative Mobilitätsmodelle unterstützen“
- **und wieder an der Europäischen Mobilitätswoche teilzunehmen**
 - Beitrag zu Schwerpunkt „Verkehrsverhalten zugunsten klimafreundlicher Mobilitätsangebote ändern“

Das zweite Projekte zum Leitthema 3 heißt „**Regionaler Gemüsebau – Phase 2**“. Es geht darum, weiterhin daran zu arbeiten, dass die Bewohnerinnen und Bewohner der Region Liezen über Marktgrößerein mit Gemüse aus der Region versorgt werden können. Damit soll die Möglichkeit, mit landwirtschaftlicher Tätigkeit ein Einkommen zu erzielen, gestärkt und Möglichkeiten genutzt werden, die aufgrund der Klimaprososen entstehen.

- Beitrag zu Schwerpunkt „Klimawandelanpassungsstrategien“

- *Beitrag zum Schwerpunkt „Stärkung der heimischen Land- und Forstwirtschaft“*
- *Beitrag zum Schwerpunkt „landwirtschaftliche Produktion von Lebensmitteln stärken und Diversifizierung unterstützen“*
- *Beitrag zum Schwerpunkt „regionalen Anbau von Obst und Gemüse stärken“*
- *Beitrag zu Schwerpunkt „Nahversorgung regional gestalten“ (Leitthema 1)*

Zusätzlich werden zwei Projekte des Naturparks Sölktales finanziell unterstützt: die Zertifizierung als Sternenpark und die Attraktivierung des Jesuitengartens. **NEU**

- *Beitrag zu Schwerpunkt „Unseren Lebensraum schützen und nachhaltige Nutzung fördern“*
- *Beitrag zu Schwerpunkt „Touristische Nutzung nachhaltig gestalten“*



GESELLSCHAFTLICHE TEILHABE

Gesellschaftliche Lebendigkeit und Vielfalt erhalten

- Menschen in der Region halten und in die Region zurückholen
- gesellschaftliche Vielfalt bei Entscheidungen berücksichtigen
- ehrenamtliches Engagement und Vereinswesen fördern
- kulturelles Erbe und Tradition erhalten und in Wert setzen
- gestalterischen und kreativen Ausdruck fördern

Kinder und Jugendliche beteiligen

- Einbindung in Entscheidungen
- Talente heben, Angebot der Berufs- und Bildungsorientierung aufzeigen

Frauen und Männer gleichstellen

- Abbau von Rollenbildern
- Gestaltungsspielraum für Frauen schaffen und vergrößern
- Perspektiven für hochqualifizierte Frauen am Land entwickeln

Familien unterstützen

- Vereinbarkeit von Beruf und Familie sicherstellen
- Betreuungsangebote für Kinder, Jugendliche und pflegebedürftige Menschen schaffen

Das Bündelprojekt „Gesellschaftliche Teilhabe 2024“ umfasst all jene Maßnahmen, die zum vierten Leitthema des regionalen Entwicklungsleitbildes der Region Liezen passen. Es geht darum

- **Maßnahmen, die die Regionalen Koordinator:innen für Jugend, Bildungs- und Berufsorientierung und Gleichstellung umsetzen, in den Kontext der Regionalentwicklung zu integrieren**
 - Beitrag zu Schwerpunkt „Gesellschaftliche Lebendigkeit und Vielfalt erhalten“
 - Beitrag zu Schwerpunkt „Kinder und Jugendliche beteiligen“
 - Beitrag zum Schwerpunkt „Angebote der Berufs- und Bildungsorientierung aufzeigen“
 - Beitrag zum Schwerpunkt „Frauen und Männer gleichstellen“
- **wieder ein Sommerprogramm für 3 Kleinregionen zu begleiten**
 - Beitrag zu Schwerpunkt „Vereinbarung von Beruf und Familie sicherstellen“
 - Beitrag zu Schwerpunkt „Betreuungsangebote für Kinder und Jugendliche schaffen“
- **den Regionalverein Ausseerland bei der Umsetzung von Projekten im Rahmen der Kulturhauptstadt Region 2024 wieder zu unterstützen**
 - Beitrag zum Schwerpunkt „Kulturelles Erbe und Tradition erhalten und in Wert setzen“

Die RML Regionalmanagement Bezirk Liezen GmbH hat darüber hinaus Managementaufgaben rund um

- die RML Regionalmanagement Bezirk Liezen GmbH
- den Regionalverband Bezirk Liezen als Gesellschafter der RML Regionalmanagement Bezirk Liezen GmbH
- die von der Fachabteilung 6 des Landes Steiermark finanzierten Geschäftsfelder des Regionalen Jugendmanagements (RJM), der Regionalen Bildungs- und Berufsorientierungskoordination (RBBOK) sowie des Regionalen Gleichstellungsmanagements (RGM)
- die in die RML Regionalmanagement Bezirk Liezen GmbH integrierte Stelle der Projektleitung für Gesundheitsförderung und –kompetenz des Gesundheitsfonds Steiermark
- das in die RML Regionalmanagement Bezirk Liezen GmbH integrierte LEADER-Management Liezen – Gesäuse
- den Natur- und Geopark Steirische Eisenwurzten und den Naturpark Sölkttäler als 100%ige Tochtergesellschaften der RML Regionalmanagement Bezirk Liezen GmbH
- sowie die RML Infrastruktur GmbH durch die 10%ige Beteiligung der RML Regionalmanagement Bezirk Liezen GmbH an der RML Infrastruktur GmbH

wahrzunehmen.



Tabellarische Zuordnung der geplanten Projekte / Maßnahmen zu den Leitthemen des Regionalen Entwicklungsleitbildes (vgl. Excel Finanztabelle)

Budgetübersicht APRO Jahr

2024

Projekt- Bezeichnung	Projekt- Träger	Projektlaufzeit lfd APRO-Jahr		Gesamtkosten Projekt	Projekt- Verantwortlicher	strat. Ziel	Kostenstelle (Buchungscode)	Kosten APRO Jahr - 2024		Mittelherkunft Budget APRO Jahr - 2024						
		Beginn	Ende					Gesamt	Gemeinde-LREG	Land-LREG	Fördermittel ges.	Fördersatz	Förderschiene	Einnahmen	Eigenmittel	Gesamt
Strukturkosten Regionalmanagement	RM Liezen GmbH	01.01.2024	31.12.2024	382 254,34	Eva Stiermayr	Oranisation		382 254,34	0,00	382 254,34	0,00	0%		0,00	0,00	382 254,34
LEADER	RM Liezen GmbH	01.01.2024	31.12.2024	146 293,00	Sebastian Emmer	Oranisation		146 293,00	0,00	0,00	146 293,00	100%	A17 Land Steiermark	0,00	0,00	146 293,00
Modellregion Gesundheitskompeten z	RM Liezen GmbH	01.01.2024	31.12.2024	103 085,57	Claudia Gassner	Attraktiver Lebensraum		103 085,57	0,00	0,00	103 085,57	100%	ndheitsfond Steiermark	0,00	0,00	103 085,57
Regionales Jugendmanagement	RM Liezen GmbH	01.01.2024	31.12.2024	77 936,57	Carina Griesebner	Gesellschaftliche Teilhabe		77 936,57	0,00	9 785,57	68 151,00	87%		0,00	0,00	77 936,57
Regionale Koordination für Bildungs- und Berufsorientierung	RM Liezen GmbH	01.01.2021	30.06.2021	58 697,62	Julian Butter	Attraktiver Arbeits-, Wirtschafts- und Bildungsraum		58 697,62	0,00	7 620,62	51 077,00	87%		0,00	0,00	58 697,62
Regionales Gleichstellungsmanage ment	RM Liezen GmbH	01.01.2024	31.12.2024	86 273,57	Eva Stiermayr	Gesellschaftliche Teilhabe		86 273,57	0,00	9 785,57	76 488,00	89%		0,00	0,00	86 273,57
Strukturkosten Regionalverband	Regionalverband	01.01.2024	31.12.2024	2 500,00	Armin Forstner	Oranisation		2 500,00	2 500,00	0,00	0,00	0%		0,00	0,00	2 500,00
Ein attraktiver Lebensraum	RM Liezen GmbH	01.01.2024	31.12.2024	96 000,00	Tina Schauensteiner	Attraktiver Lebensraum		96 000,00	0,00	96 000,00	0,00	0%		0,00	0,00	96 000,00
Ein attraktiver Arbeits- Wirtschafts- und Bildungsraum	RM Liezen GmbH	01.01.2024	31.12.2024	97 000,00	Julian Butter	Attraktiver Arbeits-, Wirtschafts- und Bildungsraum		97 000,00	0,00	97 000,00	0,00	0%		0,00	0,00	97 000,00
Zukunftsfite Mobilität in der Region Liezen	RM Liezen GmbH	01.01.2024	30.06.2025	338 188,66	Claudia Plank	Klima, Energie & Umwelt		338 188,66	338 188,66	0,00	0,00	0%		0,00	0,00	338 188,66
Regionaler Gemüseanbau - Phase 2	RM Liezen GmbH	01.01.2024	31.12.2024	97 000,00	Claudia Plank	Klima, Energie & Umwelt		97 000,00	0,00	97 000,00	0,00	0%		0,00	0,00	97 000,00
Gesellschaftliche Teilhabe	RM Liezen GmbH	01.01.2024	31.12.2024	55 000,00	Carina Griesebner	Gesellschaftliche Teilhabe		55 000,00	52 866,26	2 133,74	0,00	0%		0,00	0,00	55 000,00
Salzkammergut 2024_Kulturhauptstadt Region	Regionalverein Ausseerland	01.01.2024	31.12.2024	41 579,00	Bgm. Franz Steinegger	Gesellschaftliche Teilhabe		41 579,00	0,00	33 263,20	0,00	0%		0,00	8 315,80	41 579,00
Stärkung und Modernisierung des Ehrenamtes "Feuerwehr" in der Aus- und Weiterbildung	Bereichsfeuerwehrver band Liezen	01.01.2024	30.06.2024	37 500,00	Reinhold Binder	Gesellschaftliche Teilhabe		37 500,00	0,00	37 500,00	0,00	0%		0,00	0,00	37 500,00
Der zauberhaft Nachthimmel - Geheimnisvolle Himmelstiere	Naturpark Sölk­täler GmbH	01.05.2024	31.12.2025	33 540,00	Gabriele Trinker	Klima, Energie & Umwelt		101 602,66	0,00	40 641,06	60 961,60	60%	LEADER	0,00	0,00	101 602,66
Volkshelkundliches Wissen im Kräutergarten Großsölk	Naturpark Sölk­täler GmbH	01.01.2024	30.11.2024	82 759,00	Gabriele Trinker	Klima, Energie & Umwelt		82 759,00	0,00	33 103,60	49 655,40	60%	LEADER	0,00	0,00	82 759,00
Gesamt				1 735 607,34				1 803 670,00	393 554,92	846 087,70	555 711,58			0,00	8 315,80	1 803 670,00

Detailbeschreibung der Struktur

Organigramm und Personalstruktur (Anzahl der Mitarbeiter, Beschäftigungsausmaß)

Die Regionalentwicklungsgesellschaft Bezirk Liezen GmbH

Die Regionalentwicklungsgesellschaft Bezirk Liezen GmbH (im Folgenden kurz „Regionalentwicklungsgesellschaft“ bezeichnet) erbringt im Rahmen der Regionalentwicklung die ihr vom Gesetz (§ 12 StLREG) zugewiesenen operativen Aufgaben. Die Durchführung dieser gesetzlich vorgesehenen und im öffentlichen Interesse gelegenen Aufgaben der Regionalentwicklungsgesellschaft wird gemäß § 23 StLREG durch öffentliche Mittel, insbesondere von Seiten der Gemeinden und des Landes Steiermark, finanziert (Bedeckung der Managementkosten der Regionalentwicklungsgesellschaft sowie Bedeckung der Kosten für die Durchführung der Projekte, siehe die „Tabellarische Zuordnung der geplanten Projekte / Maßnahmen zu den Leitthemen des Regionalen Entwicklungsleitbildes“). Der Zahlungsfluss dieser öffentlichen Mittel erfolgt in einem ersten Schritt an den Regionalverband, der sie in einem zweiten Schritt an die Regionalentwicklungsgesellschaft weiterleitet. In diesem Sinne fungiert der Regionalverband als „Zahlstelle“ und ist somit insoweit bloß für die Weiterleitung dieser von Anfang an der Regionalentwicklungsgesellschaft zuzurechnenden Fördermittel verantwortlich.

Weiters fungiert der Regionalverband auch im Rahmen von Projekten mit dritten Projektträgern als Koordinierungs- und Zahlstelle. Auch hier erfolgt der Zahlungsfluss der angesuchten öffentlichen Mittel in einem ersten Schritt an den Regionalverband, der sie in einem weiteren Schritt an die dritten Projektträger weiterleitet. In diesem Sinne fungiert der Regionalverband wiederum als „Zahlstelle“ und ist somit insoweit ausschließlich für die Weiterleitung dieser von Anfang an die dritten Projektträger zuzurechnenden Mittel verantwortlich.

Personalstruktur

Die Details der Personalstruktur können dem blauen Teil des Organigramms auf der folgenden Seite entnommen werden. Das „Stammpersonal“ der RML Regionalmanagement Bezirk Liezen GmbH ist dem Projekt „Management Allgemein 2023“ zugeordnet und entspricht lt. aktueller Planung für 2023 2,4 Vollzeitäquivalenten. Dieses Personal übernimmt die gesetzlich definierten Kernaufgaben der Regionalentwicklungsgesellschaft und ist neben der Geschäftsführung im nachfolgend stehendem Organigramm dem Bereich Regionalmanagement zugeordnet. Darüber hinaus sind fünf Projektmitarbeiter:innen in Teil- und Vollzeitbeschäftigung (3,5 Vollzeitäquivalente) mit der Projektabwicklung der vier Leitthemen entsprechend dem Regionalen Entwicklungsstrategie betraut. Die Querschnittsthemen Jugend, Bildungs- und Berufsorientierung sowie Gleichstellung werden durch die, von Abteilung 6 des Landes Steiermark finanzierten MitarbeiterInnen, in alle Prozesse der Regionalentwicklung getragen und verankert.

Organisationsstruktur, MitarbeiterInnen und Beschäftigungsausmaß

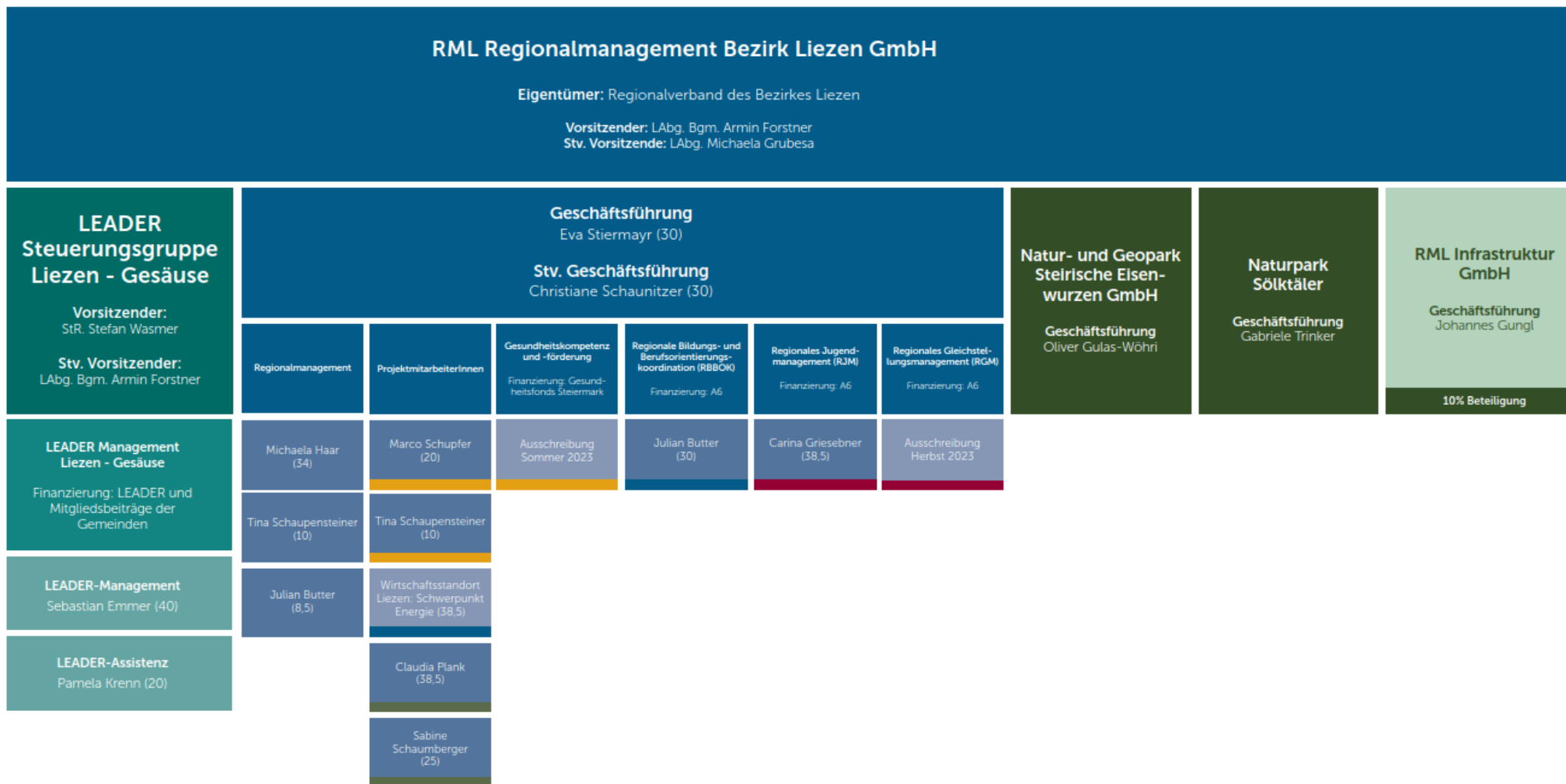

Stand: 09. August 2023

Evaluierung der Regionsentwicklung

In den Projektbeschreibungen finden sich unter „Nachweis der Projektumsetzung“ Angaben dazu, welche Ergebnisse wir unmittelbar nach der Abwicklung eines Projekts erwarten. Damit verknüpft sind jene Maßnahmen, mit denen wir die Fortschritte unserer Projekte evaluieren.

Um ein Beispiel zu geben: Ergebnisse, die technologischer Natur sind – zum Beispiel die Regionswebseite oder die Mobilitäts-App – liefern uns Daten und Statistiken, die wir interpretieren können. Diese Interpretationen werden es uns ermöglichen, die Angebote, die wir durch die Projekte für die Region schaffen, laufend zu verbessern und gegebenenfalls an aktuelle Bedürfnisse anzupassen.

Außerdem sieht das Steiermärkische Landes- und Regionalentwicklungsgesetz 2018 vor, zwei Mal jährlich einen Tätigkeits- und Finanzbericht vorzulegen. Im Zuge der Erstellung dieser Berichte wird ebenfalls der Fortschritt unserer Projekte evaluiert.

Die Auswirkungen der Projekte auf regionaler Ebene zu erfassen verlangt, je nach Projekt, andere qualitative und quantitative Methoden, zum Beispiel eine Wiederholung der Befragung zum Image der Region Liezen in einigen Jahren. Dies passiert im Rahmen des gesetzlichen Auftrags, in regelmäßigen Abständen, ein neues regionales Entwicklungsleitbild zu erstellen.

